

# POSKO SATGAS KARHUTLA PROVINSI KALIMANTAN TENGAH



## LAPORAN HARIAN POS KOMANDO SIAGA DARURAT BENCANA ASAP AKIBAT KEBAKARAN HUTAN DAN LAHAN PROVINSI KALIMANTAN TENGAH TAHUN 2018

### I. Kondisi Terkini

#### 1.1. Hotspot

Perkembangan titik panas atau *hotspot* pada 17 s/d 18 Agustus 2018, pukul 07.00 s/d 07.00 WIB berdasarkan pantauan citra satelit Wilayah Provinsi Kalimantan Tengah sebagai berikut :

Citra Satellite Titik Hotspot Convidence 0 - 100 %

Jumlah Hotspot Harian Provinsi Kalimantan Tengah :  
selama 24 Jam : sebanyak **176 HS**

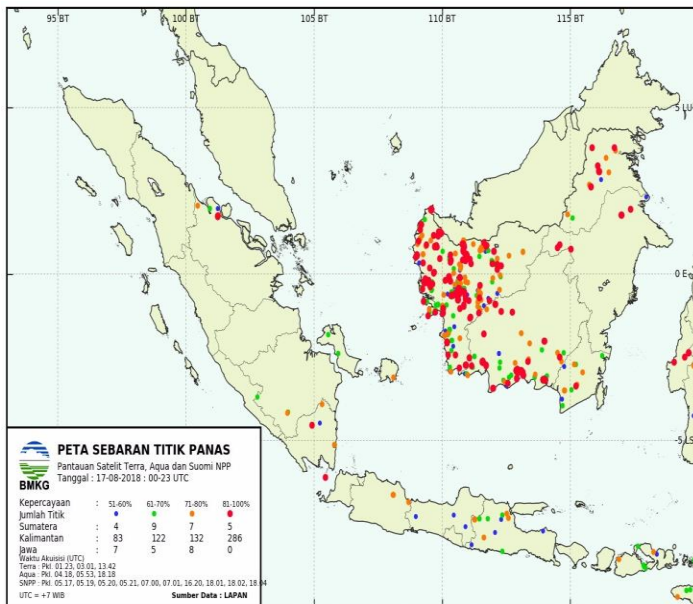

NO	KAB/KOTA	Terra, Aqua, SNPP	CONV %
1.	Kota Palangka Raya	1	
2.	Barito Selatan	1	
3.	Barito Timur		
4.	Barito Utara		
5.	Gunung Mas		
6.	Kapuas	6	
7.	Katingan	16	
8.	Kotawaringin Barat	23	
9.	Kotawaringin Timur	64	
10.	Lamandau	2	
11.	Murung Raya		
12.	Pulang Pisau	28	
13.	Sukamara	13	
14.	Seruyan	22	
TOTAL		176	

### DATA SEBARAN HOTSPOT TERRA, AQUA DAN SNPP WILAYAH KALIMANTAN TENGAH DATA HOTSPOT JANUARI S/D 17 AGUSTUS 2018

Kabupaten/Kota	Bulan								Grand Total
	1	2	3	4	5	6	7	8	
Barito Selatan	5	6	11	9	4	8	16	28	87
Barito Timur		1				1		9	11
Barito Utara	1		4	3	3		4	2	17
Gunung Mas	8	2			1	3	3	4	21
Kapuas	5	5	22	26	8	7	49	26	148
Katingan	16	1	4	2	3	5	10	52	93
Kotawaringin Barat	27	55	9	3	4	4	1	42	145
Kotawaringin Timur	10	4	1	5	4	4	58	202	288

Lamandau						2	13	32	47
Murung Raya			2	3	1	4	1	5	16
Palangka Raya	4	3	10	1	3		5	2	28
Pulang Pisau	6	3				11	27	79	116
Seruyan	5	8	13	4	3	9	16	54	112
Sukamara	12	13	29	16		3	17	114	204
<b>Grand Total</b>	<b>99</b>	<b>101</b>	<b>105</b>	<b>72</b>	<b>34</b>	<b>61</b>	<b>220</b>	<b>652</b>	<b>1.344</b>

\*Sumber Data : Lapan.go.id

**DATA KEJADIAN KEBAKARAN MULAI JANUARI S/D 17 AGUSTUS 2018**

No	Kab/Kota	Bulan								Kejadian (X)
		1	2	3	4	5	6	7	8	
1	Barito Selatan				1	1	1	5	3	11
2	Barito Timur							0	1	1
3	Barito Utara	1	1	1	1	3	3	1	2	13
4	Gunung Mas	1						0		1
5	Kapuas		2		2	4	2	8	23	41
6	Katingan	1	1			2	3	12	9	28
7	Kotawaringin Barat	5	23	2		3	4	2	9	47
8	Kotawaringin Timur	10	2			1	2	22	14	51
9	Lamandau							1	13	14
10	Murung Raya			1	1			2	4	8
11	Palangka Raya	1	1	2		1	7	42	21	75
12	Pulang Pisau						1	8	13	22
13	Seruyan		3	1	1	2	1	4	13	25
14	Sukamara		5	1	2		2	8	9	27
	<b>Grand Total</b>	<b>19</b>	<b>38</b>	<b>8</b>	<b>8</b>	<b>17</b>	<b>26</b>	<b>115</b>	<b>134</b>	<b>364</b>

Sumber Data : Group WA Karlahut Kalteng 2018

**DATA LUAS KEBAKARAN MULAI JANUARI S/D 17 AGUSTUS 2018**



No	Kab/Kota	Bulan								Luas (Ha)
		1	2	3	4	5	6	7	8	
1	Barito Selatan					2,5		44,07	4,5	51,7
2	Barito Timur							0,00	1	1
3	Barito Utara	1	1	1,8		28,2	3,56	2,00	1	38,56
4	Gunung Mas	0,5								0,5
5	Kapuas		2		0,05	34,57	47	515,40	135,78	734,8
6	Katingan					10	6,515	28,49	29,62	74,63
7	Kotawaringin Barat	33	357,7	2,5		3,24	11,5	7,00	29	443,94
8	Kotawaringin Timur	45,12	45			6	3	417,05	14,05	526,57
9	Lamandau							2,00	20,8	22,8
10	Murung Raya			5	0,5			0,00	1,702	7,202
11	Palangka Raya	3	5	6,5		3	18,8	128,60	49,52	214,38

No	Kab/Kota	Bulan								Luas (Ha)
		1	2	3	4	5	6	7	8	
12	Pulang Pisau						5	136,00	124,42	267,42
13	Seruyan		8		2	2	3	7,50	50	73
14	Sukamara		330	2,2			1,5	23,30	113	489
	<b>Grand Total</b>	<b>82,62</b>	<b>748,7</b>	<b>18</b>	<b>2,55</b>	<b>89,51</b>	<b>99,875</b>	<b>1.312,04</b>	<b>562,652</b>	<b>2.929,802</b>

Sumber Data : Group WA Karlahut Kalteng 2018

### 1.1. Indeks Standar Pencemaran Udara (ISPU)

Kualitas udara di seluruh AQMS / Sistem Monitoring Kualitas Udara di Provinsi Kalimantan Tengah menunjukkan Kategori dengan indikator Baik (good), sedang (moderate), tidak sehat (unhealthy), sangat tidak sehat (very unhealthy) dan berbahaya (hazardous) seperti terlihat pada tabel berikut pukul 07.00 WIB.

<b>BAIK</b> 0 - 50		<b>SEDANG</b> 51 - 100		<b>TIDAK SEHAT</b> 101 - 199		<b>SANGAT TIDAK SEHAT</b> 200 - 299		<b>BERBAHAYA</b> 300 - 3000	
<b>LOKASI</b>	<b>BMKG Palangka Raya</b>	<b>KLHK Palangka Raya</b>	<b>BMKG-SMT Kab. Kotawaringin Timur</b>	<b>BMKG-PKN Kab. Kotawaringin Barat</b>	<b>BMKG-MUARATAWEH Kab. Barito Utara</b>				
<b>ISPU / PM10</b>	<b>0</b>	<b>30</b>	<b>51</b>	<b>25</b>	<b>36</b>				

### 1.2. Jarak Pandang (Visibility)

Data sementara menunjukkan visibility pada hari Sabtu 18 Agustus 2018

LOKASI	VISIBILITY
<b>Palangka Raya</b>	7 Km
<b>Pangkalan Bun</b>	5 Km
<b>Sampit</b>	7 Km
<b>Buntok</b>	8 Km
<b>Muara Teweh</b>	5 Km

### 1.3. Prakiraan Cuaca

a. Kondisi cuaca hari Sabtu 18 Agustus 2018. Pantauan BMKG dilaporkan sebagai berikut :

No	Data	BMKG Palangka Raya	BMKG Palangkalan Bun	BMKG Sampit	BMKG Buntok	BMKG Muara Teweh
1	<b>Arah Angin</b>	Selatan	Calm	Calm	Calm	Calm
2	<b>Kecepatan Angin</b>	6 km/jam	Calm	Calm	Calm	Calm
3	<b>Suhu Udara</b>	23 – 34	24 – 34	23 – 32	23 – 34	24 – 34
4	<b>Kelembaban Udara</b>	50 – 95	65 – 95	55 – 95	55 – 95	70 – 95
5	<b>Cuaca</b>	Berawan	Berawan	Berawan	Berawan	Berawan

\*Sumber Data BMKG

- b. Analisis Potensi Kemudahan Terjadi Kebakaran (FFMC) berlaku untuk hari Sabtu 18 Agustus 2018. Pantauan BMKG dilaporkan sebagai berikut :  
 Analisis tingkat kemudahan terjadinya Kebakaran di wilayah Kalteng. Untuk kategori “Sangat Mudah Terbakar dan Sangat Sulit Pengendaliannya” Berwarna Merah.

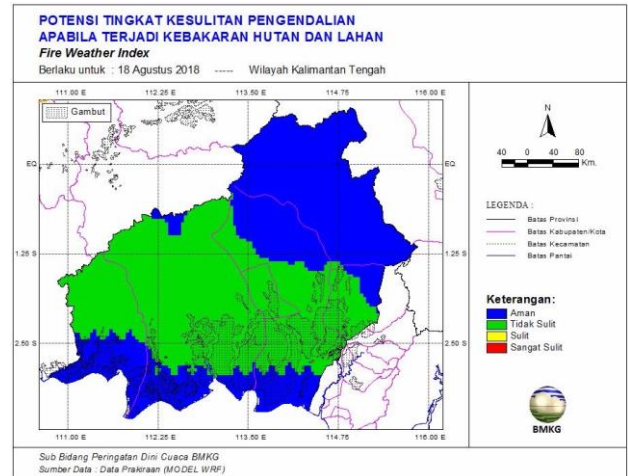
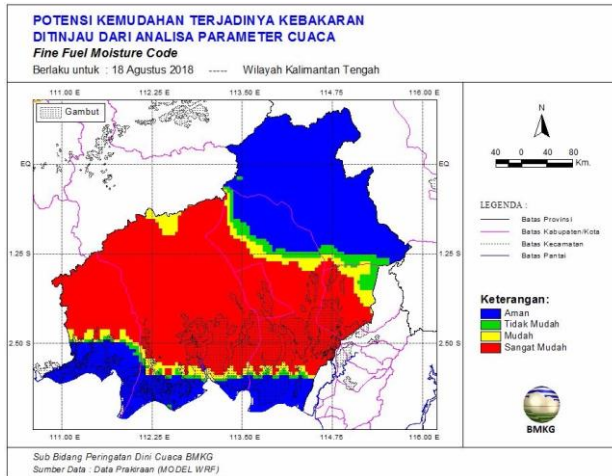

c. Pantauan Tinggi Muka Air Tanah :

- Kalteng : TMA -0.46 m, SM 3.9%
- Sebangau Jaya : TMA -0.94 m, SM 22.27%
- Katunjung 1 : TMA -0.52 m, SM 76.41%
- Katunjung 2 : TMA -0.85 m, SM 64.89%
- Katunjung 3 : TMA -0.81 m, SM 45.4%
- Mentaren 1 : TMA -1.15 m, SM 3.9%
- Anjir Kalampan : TMA -1.53 m, SM 79.71%
- Bt-Buntoi : TMA -0.64 m, SM 41.74%
- Pm-Paduran Mulya : TMA -0.47 m, SM 44.76%
- Sei Ahas : TMA -1 m, SM 44.9%
- Tumbang Nusa : TMA 1809.16 m, SM 111.74%
- Paduran Sebangau : TMA 1684.03 m, SM 74.07%

II. Upaya Yang Telah dilakukan

2.1. Satgas Udara :

a. Rekapitulasi Water Bombing Helikopter, Tanggal 17 Agustus 2018

NO	HELIKOPTER	SORTI (x)	BOMBING (x)	Liter Air	Total Jam Terbang
1	2	3	4	5	6
1.	Mi 8MTVUPMI815	42	893	3.587.000	181 jam 56 menit.
2.	Mi 8MTV UPMI862	37	639	2.560.000	151 jam 35 menit.
3.	Helly RA 31034 Kamov32C	40	455	2.249.000	94 Jam
4.	Helly RA 31009Kamov 32T	28	494	2.510.000	73 jam 58 menit
5.	Helly Mi 8MTV EY-223	4	111	466.000	
	<b>Grand Total</b>	<b>146</b>	<b>2.600</b>	<b>11.372.000</b>	

## b. Kegiatan Water Bombing Helikopter, Tanggal 17 Agustus 2018

NO	PESAWAT	WATER BOOMBING				Lokasi
		SORTI	WB	LITER	Jumlah	
1.	Helly Mi 8MTV UPMI815	1	30	4.000	120.000	Bina sejahtera, Dadahup, Kapuas Koordinat: 2°42'10.26"S 114°43'17.81"E Radial: 121° Distance: 54 Nm END: 04.00Z ATD: 01.55 Z ETA: 04.30 Z ATA: 05.14 Z Route: PKY-Kapuas(SAS)-PKY Missi : Water bombing by BNPB Pilot : Capt.Alexander voloshin Onboard: HLO: Bintang Jumlah bombing 30x wb= 120.000 liter air, api sebagian padam.
		2	33	4.000	132.000	Bina sejahtera, Dadahup, Kapuas Koordinat: 2°42'10.26"S 114°43'17.81"E Radial: 121° Distance: 54 Nm END: 04.00Z ATD: 05.55 Z ETA: 09.30 Z ATA: 10.22 Z Route: PKY-Kapuas(SAS)-PKY Missi : Water bombing by BNPB Pilot : Capt.Alexander voloshin Onboard: HLO: Bintang Luas area Hs ± 15 ha, jumlah bombing 33x wb= 132.000 liter air, hs di lokasi api menipis, Total jam saat ini 181 jam 56 menit.
2.	Helly Mi 8MTV UPMI862	1	22	4.000	80.000	kahayan tengah, Pulpis Koordinat: 2°0'25.52"S 113°58'39.32"E Radial: 8° Distance: 13 Nm END : 04.30 Z ATD: 03.04 Z ETA: 07.00 Z ATA: 05.51 Z Route: PKY-Kahayan tengah(SAS)-PKY Missi : Water bombing by BNPB Pilot : capt.Nurlan assanaliyev

						Onboard: HLO: Aditya Luas area Hs-+ 30 ha, jumlah bombing 22x wb= 88.000 liter air, Api belum padam.
		2	25	4.000	100.000	kahayan tengah, Pulpis Koordinat: 2°0'25.52"S 113°58'39.32"E Radial:8° Distance: 13 Nm END : 04.30 Z ATD: 07.20 Z ETA: 10.00 Z ATA: 10.05 Z Route: PKY-Kahayan tengah(SAS)- PKY Missi : Water bombing by BNPB Pilot : capt.Nurlan assanaliyev Onboard: HLO: Aditya Luas area Hs ± 30, jumlah bombing 25x wb=100.000 liter air, Api sebagian padam. Total jam terbang 151 jam 35 menit.
3.	Helly RA 31034 Kamov 32C	-	-	-	-	Maintanance, Total jam terbang 94 Jam
4.	Helly RA-31009 Kamov 32T	1	33	5.000	165.000	Kotawaringin Lama (Mendawai Sebrang) Area Koordinat: 2° 40' 07,51"S 111° 33' 02,74"E D: 7,56 NM R: 286° END: 03.30 Z ATD: 01.20 Z ATA PKN: 04.11 Z Route: PKN-Kotawaringin Lama Area(Sas)-PKN Alternate Sas: Pantai Lunci Area 03° 01' 50,51" S 110° 58' 23,66" E Missi : Water bombing by BNPB Pilot : Capt. Vasily HLO: Oki H. Jumlah bombing 33x = 165.000 liter air. HS belum padam. Total jam terbang s/d 17 Agustus 2018 adalah 73 jam 58 menit.
5.	Helly Mi 8MTV EY-223	1	43	4.000	172.000	Kotawaringin Lama (Mendawai Sebrang) Area Koordinat: 02° 37' 23,88"S 111° 33' 54,54"E D: 8,02NM

						R: 307,72° END: 04.30 Z ATD: 01.02 Z ATA PKN: 05.01 Z Route: PKN-Kotawaringin Lama (Mendawai Sebrang) Area-PKN Alternate Sas: Pantai Lunci Area 03° 01' 50,51" S 110° 58' 23,66" E D: 46,15 R: 244,93° Missi : Water bombing by BNPB Pilot : Capt. Timur Abdullaev HLO: Vina A (Ucil) Jumlah bombing 43x = 172.000 liter air. HS belum padam.
		2	44	4.000	176.000	Kotawaringin Lama (Mendawai Sebrang) Area Koordinat: 02° 40' 07,51"S 111° 33' 2,74"E D: 7,56 NM R: 286° END: 04.30 Z ATD: 06.13 Z Route: PKN-Kotawaringin Lama (Mendawai Sebrang) Area-PKN Missi : Water bombing by BNPB Pilot : Capt. Timur Abdullaev HLO: Vina A (Ucil) Jumlah bombing 44x = 176.000 liter air. HS belum padam

### Teknologi Modifikasi Cuaca (TMC), Tanggal 17 Agustus 2018

#### a. Rekapitulasi Teknologi Modifikasi Cuaca (TMC)

No	Pesawat	TMC		Lokasi
		Sorti	Garam (Kg)	
1.				
Jumlah				

#### b. Kegiatan Teknologi Modifikasi Cuaca (TMC), 17 Agustus 2018

No	Pesawat	TMC		Lokasi
		Sorti	Garam (Kg)	
1.				

## 2.2. Satgas Darat

### A. Satgas Darat Gabungan

NO	KEGIATAN	PEMADAMAN			PERSONIL/ PERALATAN	PELAPOR
		Pemadaman	Patroli	Pencegahan		
1.	<b>KOTA PALANGKA RAYA</b> <b>(Status Siaga Darurat Karhutla)</b>  <b>Kegiatan Patroli dan Sosialisasi</b>  <b>a). Poslap II</b> <b>1). Lokasi :</b> Jl. Lingkar Dalam Masuk Jl. Viktoria Ujung, Kel. Bukit Tunggul, Kec. Jekan Raya (-2,17721, 113,82894, 13,6m, 138°)		✓	✓	<b>a). Poslap II</b> <b>1). Personil :</b> - MA 3 org - TSAK 5 org <b>2). Peralatan :</b> - 1 pickup - TOA - Selebaran maklumat kapolda kalteng	Posko PDB Karhutla BPB-PK Prov. Kalteng
	<b>Kegiatan Pemadaman Kebakaran Hutan dan Lahan</b>  <b>b). Poslap I Pemadaman lanjutan</b> <b>Lokasi :</b> 1). Jl. Manunggal, Gg. Mawar, Kel. Kalampangan, Kec. Sebangau (-2,278355S 114,012934E). - Luas terbakar : ± 5 Ha 2). Jl. Mahir Mahar Lingkar Luar, Kota Palangka Raya - Luas terbakar : - Ha 3). Jl. Lingkar Luar Sebelum Kantor Damri, Kel. Palangka, Kec. Jekan Raya - Luas terbakar : - Ha  <b>c). Poslap II</b> <b>1). Lokasi :</b> - Jalan Danau Rangas ujung, Kel. Bukit Tunggul, Kec. Jekan Raya (S.02.16444 E.113.87444) - Luas terbakar : ± 3 Ha	✓			<b>b). Poslap I</b> <b>- Personil :</b> TNI, Polri, Manggala Agni, Tim Pemadam Gabungan Pos Lapangan 1, Rapi <b>- Alkap :</b> Peralatan Pemadam dan kelengkapannya  <b>c). Poslap II</b> <b>- Personil :</b> TNI, Polri, Manggala Agni, BPBPK Prov. Kalteng, TSAK Bukit Tunggul (5 org) <b>- Alkap :</b> Pompa air Merk Shibaura 2 unit, R4 = 1 unit, selang pelempar 1,5 = 10 roll, selang pelempar 2,5 = 10 roll, nozel 1,5 = 2 buah, konektor = 1 buah	Posko PDB Karhutla BPB-PK Prov. Kalteng
2.	<b>KAB. SERUYAN</b> <b>(Status Siaga Darurat Karhutla)</b>  <b>a. Posko PDB Karhutla Kab. Seruyan</b> <b>Kegiatan Pemadaman Karhutla</b>	✓			<b>1) Personil :</b> - TNI 2 org - KPHP 2 org - DAMKAR 3 org - TRC BPBD 11 org - SP.TNTP wil II 1 org <b>2) Alkap :</b> - mesin pompa portabel	BPBD Kab. Seruyan



	<b>1) Lokasi :</b> a). Desa Persil Raya - Luas terbakar : $\pm 0,5$ Ha b). Desa Halimaung Jaya Trans Unit III (Tiga) - Luas terbakar : $\pm 12$ Ha c). Desa Bangun Harja Trans Unit II (Dua) - Luas terbakar : $\pm 8$ Ha				3 unit - mobil ops bak terbuka dan tertutup bpbd - perlengkapan lainnya	
3.	<b>KAB. MURUNG RAYA (Status Siaga Darurat Karhutla)</b>  <b>Posko BPBD Kab. Murung Raya</b> <b>1). Kegiatan :</b> Hasil Groundchek titik Hs  Tim Posko Siaga Darurat Karhutla berangkat menuju titik hs yaitu : Tikor : S. -0,25 E. 114.31  ~ Tim posko pada saat menuju titik hs menemukan 2 jalur alternatif yakni : Jalur alternatif pertama melalui simpang muhing, kec tanah siang akan tetapi Tim Tidak menemukan adanya jalur utk menuju titik hs (buntu). Sisa jarak menuju titik hs yaitu 11 km.  ~ Tim melanjutkan perjalanan menggunakan alternatif kedua yaitu melalui jln perusahaan PT KDP menuju titik hs dan hasilnya tim sampai ke titik hs yang di tuju yakni berada dipinggir jalan arah ke desa muara Joloi dan benar ada lahan yang terbakar serta sudah padam dan ternyata masuk wilayah desa Tumbang Balo, Kec. Tanah siang (bukan seperti yang terdeteksi satelit Noaa18 yang berada di kec. Permata intan).  ~ Luas area lahan terbakar +- 1,5 ha.	✓		✓	<b>Personil :</b> TRC BPBD Manggala Agni  <b>Alkap :</b> 3 unit mobil opsnal BPBD 2 unit sepeda motor opsnal BPBD 1 unit mesin pompa shibaura Selang Nozzle GPS Drone  <b>Kodim 1013/Mtw</b> <b>a. Jml pers :</b> 6 org DPP Serda Nurdin - TNI : 1 org - POLRI : 1 org - Manggala Agni : 2 org - Masyarakat : 2 org <b>b. Alkap :</b> - Kendaraan R2 3 unit - Pompa punggung 2 buah - GPS 1 unit - HP perorangan	BPBD Kab. Murung Raya

	~ Jarak dari Posko Puruk Cahu ke titik hs --+ 75 km dgn waktu tempuh 4 jam 08 menit.					
4.	<b>KAB. KOTAWARINGIN TIMUR</b> <b>(Status Siaga Darurat Karhutla)</b> <b>Posko PDB Karhutla Kab. Kotawaringin Timur</b> <b>Kegiatan Pemadaman Kebakaran Hutan dan Lahan</b> <b>Lokasi :</b> 1. Jln HM Arsyad (Perum Metro) 2). Jln M Hatta (dekat gudang Yamalube), 3). Jl. Jend. Sudirman (perum pendawa) 4). Jl. Kapten Mulyono (bumi ayu) 5). Jl. Pramuka belakang Hypermart 5). Kec. Mentaya Hilir Selatan Desa Basirih Hilir	✓			Tim Posko Gabungan Posko PDB Karhutla Kab. Kotawaringin Timur	BPBD Kab. Kotawaringin Timur
5.	<b>KAB. LAMANDAU (Status Siaga Darurat Karhutla)</b> <b>Posko PDB Karhutla Kab. Lamandau</b> Patroli Hotspot dan Pemadaman Karhutla <b>Lokasi : jl. 60 Alun-Alun Bulik</b> <b>Luas terbakar : ± 0,5 Ha</b>	✓			<b>Personil :</b> Tim BPBD + TRC dan Satpol PP & Damkar	BPBD Kab. Lamandau
6.	<b>Kab. BAROTO UTARA</b> <b>Posko PDB Karhutla BPBD Kab. Barito Utara</b> <b>Kegiatan :</b> Melakukan Monitoring / Pemantauan bencana, titik hotspot, cuaca, daerah rawan Karhutla, arah angin dan kondisi sungai di wilayah Kab. Barito Utara melalui perangkat komunikasi Radio HT telepon seluler, Whatsapp dan sarana informasi lainnya. - Berkoordinasi dengan TNI, POLRI, SOPD, Kepala Desa, Camat dan Organisasi Kemasyarakatan di Kabupaten		✓	✓	<b>Personil Posko</b>	BPBD Kab. Barito Utara

	barito utara apabila terjadi bencana. - Siaga Laporan Kejadian Karhutla					
7.	<b>KAB. PULANG PISAU</b> (Status Siaga Darurat Karhutla)  <b>Posko PDB Karhutla Kab. Pulang Pisau</b> <b>Kegiatan groundcheck titik Hs dan Pemadaman karhutla</b>  <b>1) Lokasi :</b> a). Desa Sigi Luas Terbakar : - b) Pulang pisau Luas terbakar : 6Ha	✓		-	- Tim Gabungan Pemadam Karhutla Kab. Pulang Pisau dan Tim Gabungan Pemadam Karhutla Kota Palangka Raya, Prov. Kalteng	BPBD Kab. Pulang Pisau
8.	<b>KAB. KATINGAN</b> (Status Siaga Darurat Karhutla)  <b>Posko PDB Karhutla Kab. Katingan</b> <b>a). Kegiatan Groundcek Hotspot dan pemdaman</b> <b>1). Lokasi :</b> Desa petak bahandang Kec. Tasik Payawan Kab. Katingan . <b>2). Luas terbakar : 5 ha</b>	✓			<b>* Jumlah personil*</b> 1. Brigdalkarhut TN. Sebangau : 4 org 2. TNI : 2 orag 3. Polsek : 2 Org 4. Bpbd : 3 org 5. Masyarakat : 1 org  <b>* Kendaraan</b> Kendaraan Roda 4 : 1 unit Kendaraan roda 2 : 5 unit  <b>* Peralatan</b> pemadaman Mesin Sibaura : 1 Unit Selang hisap : 1 Unit Selang Kirim : 3 Unit Nozzle : 1 Unit	BPBD Kab. Katingan
9.	<b>KAB. KAPUAS (Status Siaga Darurat Karhutla)</b>  <b>Posko PDB Karhutla Kab. Kapuas</b>  <b>Kegiatan :</b> <b>1. Update H+2 Pemadaman di Kecamatan Kapuas Murung</b> <b>- Tanggal Waktu : 17/08/2018</b> <b>- Lokasi :</b> Desa Bina Sejahtera A7 (-2.70355, 114.71804), Kecamatan Kapuas Murung <b>- Luas Area Terbakar : 20 Ha</b>	✓			<b>- Pesonel :</b> Tim Posko Siaga Darurat Karhtla (20 Personel), Tim Posko Manggala Agni, TNI (Koramil/06 Kapuas Murung, POLRI (Kapolsek Kapuas Murung) Perangkat Desa Serta Masyarakat <b>- Peralatan :</b> Mesin Pemadam Portable, Jet Shooter, Kendaraan R4, Kendaraan R3 dan Kendaraan R2	BPBD Kab. Kapuas

	<p><b>- Keterangan :</b> Hari ke-2 Tim Posko Siaga Darurat Karhutla yang bermalam dilokasi A7 kembali melakukan pemadaman, selanjutnya Pukul 09.30 WIB Tim dari Posko Siaga Karhutla mengirim tamban personel dari Posko sebanyak 20 Personel. Pemadaman terus dilakukan mulai dari pukul 07.30 WIB s/d Pukul 13.46 WIB. api padam total. padam total.</p> <p><b>2. Pemadaman di Kecamatan Kapuas Murung</b></p> <p><b>- Tanggal Waktu :</b> 17/08/2018</p> <p><b>- Lokasi :</b> Desa Saka Binjai A6 (-2.691131, 114.698675), Kecamatan Kapuas Murung</p> <p><b>- Luas Area Terbakar :</b> -</p> <p><b>- Keterangan :</b> setelah selesai giat pemadaman di Desa A7 Tim kembali melihat asap tebal di Daerah Desa Saka Binjai A6, tim melakukan pemadaman di lokasi mulai dari Pukul 15.29 – 17.00 WIB api belum padam. Tim kembali ke Posko karena api sulit dijangkau dan memperhatikan kondisi personel.</p> <p><b>3. Pemadaman Karhutla/Hotspot di Kecamatan Dadahup</b></p> <p><b>- Tanggal Waktu :</b> 17/08/2018</p> <p><b>- Lokasi :</b> Desa Manuntung B1 (-2.539321, 114.73188), Kecamatan Dadahup</p> <p><b>- Luas Area Terbakar :</b> 50 Ha (sementara)</p> <p><b>- Keterangan :</b> Berdasarkan Pantauan Satelit Lapan ada 1 HS di Kecamatan Dadahup, Pemadaman dilakukan Oleh Timmulai dari Pukul 09.00 s/d 18.20 WIB, Kondisi api sudah ada penurunan. (Sumber : Laporan Kapolsek Kapuas Murung dan Kepala Desa)</p>				<p><b>- Pesonel :</b> Tim Posko Siaga Darurat Karhutla (20 Personel), Tim Posko Manggala Agni, TNI (Koramil/06 Kapuas Murung, POLRI (Kapolsek Kapuas Murung) Perangkat Desa Serta Masyarakat</p> <p><b>- Peralatan :</b> Mesin Pemadam Portable, Jet Shooter, Kendaraan R4, Kendaraan R3 dan Kendaraan R2</p> <p><b>- Pesonel :</b> TNI (1 org), POLRI (1 org), Perangkat Desa (15 org)</p> <p><b>- Peralatan :</b> Mesin Pemadam Portable beserta kelengkapannya (2 unit)</p>	
10.	KAB. KOTAWARINGIN BARAT (Status Siaga Darurat Karhutla)	✓			<p><b>1. Personil :</b> PEMADAMAN - MANGGALA AGNI</p>	BPBD Kab. Kotawaringin Barat

<p><b>Kegiatan pemadaman Karhutla (Lanjutan)</b></p> <p><b>1). Lokasi</b>  <b>Koordinat</b>  <b>S 2°44'25.76"</b>  <b>E 111°42'16.96"</b>  <b>Desa / Kelurahan : Sungai Kapitan</b>  <b>Kec : Kumai</b></p> <p><b>2). Luasan terbakar : 16 Ha</b>  bertambah 11 Ha dri sebelumnya</p>			<ul style="list-style-type: none"> <li>- BPBD</li> <li>- BRIMOB</li> <li>- POLSEK Kumai</li> <li>- KORAMIL Kumai</li> <li>- TAGANA</li> <li>- DAMKAR</li> </ul> <p><b>2.Sarpras :</b></p> <ul style="list-style-type: none"> <li>- 1 unit mobil Patroli</li> <li>- 1 unit mobil Tangki</li> <li>- 2 mesin Mark-3</li> <li>- 2 Selang hisap</li> <li>- 2 nozzle</li> <li>- 11 selang antar</li> <li>- 2 Drigen BBM mesin Max-3</li> <li>- Tambahan sarpras dari BPBD dan Damkar</li> <li>- Water canon</li> </ul>	
---	--	--	--	--

## DOKUMENTASI

### Patroli dan Sosialisasi di Kota Palangka Raya



### Pemadaman Karhutla di Kota Palangka Raya









### Patroli Hotspot dan Pemadaman Karhutla di Kab. Murung Raya





Tim Gabungan Kota Palangka Raya Mendukung Pemadaman Karhutla dan Operasi Gabungan di Kab. Pulang Pisau



16

Pemadam Karhutla di Kab. Seruyan





Pemadaman di kab. Lamndau



17

Patroli dan Penanganan Karhutla di Kab. Kapuas



Helly WB : RA 31009 KA32T



Helly WB : M18 MTV-1 UP-MI815





Helly WB : M18 MTV-1 UP-MI862



Helly WB : M18 MTV EY-223







## B. KEGIATAN POSKO KARHUTLA PROVINSI KALIMANTAN TENGAH

1. Pengumpulan data dan informasi dari Kabupaten/Kota.
2. Berkoordinasi dengan Kabupaten/Kota dalam penanganan Karhutla di Provinsi Kalimantan Tengah.
3. Penyampaian Laporan Harian kepada Pimpinan dan Instansi/Lembaga terkait.
4. Apel Radio Satgas PDB Karhutla Kalteng, pukul 07.00 WIB
5. Briefing Operasi di Posko Induk, Pusdalops PB Prov. Kalteng, pukul 07.30 WIB
6. Rapat perencanaan operasi Pukul 14.00 Wib utk Rencana Aksi Sabtu, 18 Agustus 2018 s.d. Minggu, 19 Agustus 2018 Pukul 07.00 Wib.

### Dokumentasi Posko Induk

#### Briefing Operasi di Posko PDB Prov. Kalteng



#### Rapat Evaluasi di Posko PDB Prov. Kalteng



2.3. Satgas Gakkum sampai hari Jum'at 17 Agustus 2018 :

DATA PENEGAKAN HUKUM KEBAKARAN HUTAN DAN LAHAN TAHUN 2018																
JANUARI 2018 – 17 Agustus 2018																
NO	KESATUAN	LAPORAN POLISI	TKP	JML KASUS		JMLAH	JML TSK		LUAS TERBAKAR	JML DITAHAN		PERS	PENYELESAIAN			
				LIDIK	SIDIK		PERORANGAN	KORPORASI		PERORANGAN	KORPORASI		TAHAP I	P.19	P.21	TAHAP II
1		2	3	4	5	6	7	8	9	10	11	12	13	14	15	
1.	RES KAPUAS	LP/134/VII/2018/SPK RES KAPUAS TGL 25 JULI 2018	AREAL PERKEBUNAN SAWIT PT. KLM	1	-	1	-	-	511	-	-	-	-	-	-	-
2.	RES P.RAYA	LP/237/VII/SPK RES P.RAYA TGL 14 JULI 2018	JL. G OBOS 16 KOTA PALANGKA RAYA	-	1	1	1	-	0,6	1	-	5	1	-	-	-
		LP/246/VII/SPK RES P.RAYA TGL 20 JULI 2018	JL. BANTENG 49 KOTA PALANGKA RAYA	1	-	1	-	-	4	-	-	5	-	-	-	-
		LP/A/296/VIII/ RES.1.8/2018/KALTE NG/ RES P.RAYA	JL.G.OBOS XI Rt.005.Rw.013	-	-	1	-	-	2	1	-	-	-	-	-	-
3.	RES KATINGAN	-	-	-	-	-	-	-	-	-	-	-	-	-	-	-
4.	RES PULPIS	-	-	-	-	-	-	-	-	-	-	-	-	-	-	-
5.	RES KOBAR	LP/56/II/SPK RES KOBAR TGL 23 FEBRUARI 2018	KEL. RAJA SEBERANG, KEC. ARSEL, KAB. KOBAR	-	1	1	1	-	5	1	-	3	-	-	-	1
6.	RES KOTIM	-	-	-	-	-	-	-	-	-	-	-	-	-	-	-
7.	RES BARUT	-	-	-	-	-	-	-	-	-	-	-	-	-	-	-
8.	RES SERUYAN	LP/04/I/SPK RES SERUYAN/SEK SERUYAN HILIR TGL 6 MEI 2018	JL. PEMATANG KAMBAT RAYA, DESA P.PANJANG, KEC. SERHIL, KAB. SERUYAN	-	1	1	1	-	1	-	-	4	1	-	-	-
9.	RES GUMAS	-	-	-	-	-	-	-	-	-	-	-	-	-	-	-
10.	RES BARTIM	-	-	-	-	-	-	-	-	-	-	-	-	-	-	-
11.	RES LAMANDAU	-	-	-	-	-	-	-	-	-	-	-	-	-	-	-
12.	RES BARSEL	-	-	-	-	-	-	-	-	-	-	-	-	-	-	-
13.	RES MURA	-	-	-	-	-	-	-	-	-	-	-	-	-	-	-
14.	RES SUKMA	-	-	-	-	-	-	-	-	-	-	-	-	-	-	-
JUMLAH		6 LP	6 TKP	2	3	6	3	-	523,6	3	-	17	2	-	-	1

Sumber : Polda Kalteng

Demikian Laporan **POSKO Siaga Darurat KARHUTLA PROV. KALTENG**

Terima Kasih.  
Salam Tangguh....

Tanggal : Sabtu 18 Agustus 2018  
Pukul : 07.00 WIB



Komandan Satgas  
PDB Karhutla Kalteng 2018  
Komandan Korem 102/Pjg

TTD

Harnoto, S.Sos  
Kolonel Inf NRP 1920029391069